

Název: **Obec Horní Poříčí**IČO: **00280232****Rozpočtové opatření č. 2/2024**

OdPa	Pol	Zj	Uz	Orj	Org	Příjmy	Výdaje	Popis změny
						89 300,00	0,00	Daň z příjmu právnických osob za obec
<i>OdPa: Bez ODPA, Pol: Př.z DFPO v případech, kdy poplat. je obec, s výj.</i>								
	4111		0000983			32 000,00	0,00	Dotace na volby do EP
			48					
<i>OdPa: Bez ODPA, Pol: Neinvestiční přijaté transf.z všeob.pokl.správy SR</i>								
003631	2324					81 700,00	0,00	Přeplatek el.en. veřejné osvětlení
<i>OdPa: Veřejné osvětlení, Pol: Přijaté neinvestiční příspěvky a náhrady</i>								
003639	3111					24 200,00	0,00	Příjmy z prodeje pozemků
<i>OdPa: Komunální služby a územní rozvoj jinde nezařazené, Pol: Příjem z prodeje pozemků</i>								
005512	2324					43 600,00	0,00	Přeplatek el.en.hasiči
<i>OdPa: Požární ochrana - dobrovolná část, Pol: Přijaté neinvestiční příspěvky a náhrady</i>								
006171	2324					58 000,00	0,00	Přeplatek el.en. obecní úřad
<i>OdPa: Činnost místní správy, Pol: Přijaté neinvestiční příspěvky a náhrady</i>								
	8115					171 500,00-	0,00	Financování
<i>OdPa: Bez ODPA, Pol: Změny stavu krátkodobých prostředků na bank účtech</i>								
003111	5339					0,00	6 000,00	Dar MŠ Prostřední Poříčí
<i>OdPa: Mateřské školy, Pol: Neinvest. transfery cizím příspěvkovým organizacím</i>								
003429	5175					0,00	30 000,00	Pohoštění kulturní akce
<i>OdPa: Ostatní zájmová činnost a rekreace, Pol: Pohoštění</i>								
006399	5365					0,00	89 300,00	Daň z příjmu právnických osob za obec
<i>OdPa: Ostatní finanční operace, Pol: Platby daní krajům, obcím a státním fondům</i>								
006117	5021		0000983			0,00	20 000,00	OOV volby do EP
			48					
<i>OdPa: Volby do Evropského parlamentu, Pol: Ostatní osobní výdaje</i>								
006117	5139		0000983			0,00	5 000,00	Nákup materiálu volby do EP
			48					
<i>OdPa: Volby do Evropského parlamentu, Pol: Nákup materiálu jinde nezařazený</i>								
006117	5161		0000983			0,00	500,00	Služby pošt volby do EP
			48					
<i>OdPa: Volby do Evropského parlamentu, Pol: Poštovní služby</i>								
006117	5173		0000983			0,00	1 500,00	Cestovné volby do EP
			48					
<i>OdPa: Volby do Evropského parlamentu, Pol: Cestovné</i>								
006117	5175		0000983			0,00	5 000,00	Stravné volby do EP
			48					
<i>OdPa: Volby do Evropského parlamentu, Pol: Pohoštění</i>								
<b>Celkem:</b>						<b>157 300,00</b>	<b>157 300,00</b>	

Schváleno dne: 3.4.2024

Vydáno dne: 2.5.2024

Zpracováno systémem GINIS Express - UCR GORDIC spol. s r. o.



# Obec Horní Poříčí



## NÁVRH ZÁVĚREČNÉHO ÚČTU ZA ROK 2023

(v Kč)

SESTAVENÝ KE DNI 31.12.2023

### Údaje o organizaci

identifikační číslo	00280232
název	Obec Horní Poříčí
ulice, č.p.	Horní Poříčí 77
obec	Horní Poříčí
PSČ, pošta	67962

### Kontaktní údaje

telefon	516 470 741
fax	
e-mail	horniporici@seznam.cz
WWW stránky	horniporici.eu

### Doplňující údaje organizace

### Obsah závěrečného účtu

- I. Plnění rozpočtu příjmů
- II. Plnění rozpočtu výdajů
- III. Financování (zapojení vlastních úspor a cizích zdrojů)
- IV. Stavy a obraty na bankovních účtech
- V. Peněžní fondy - informativně
- VI. Majetek
- VII. Vyúčtování finančních vztahů k rozpočtům krajů, obcí, DSO a vnitřní převody
- VIII. Vyúčtování finančních vztahů ke státnímu rozpočtu, státním fondům a Národnímu fondu
- IX. Zpráva o výsledku přezkoumání hospodaření
- X. Finanční hospodaření zřízených právnických osob a hospodaření s jejich majetkem
- XI. Ostatní doplňující údaje

## I. PLNĚNÍ ROZPOČTU PŘÍJMŮ

Text	Schválený rozpočet	Rozpočet po změnách	Skutečnost
Daňové příjmy	4 197 000,00	5 325 450,00	5 265 350,62
Nedaňové příjmy	353 200,00	752 200,00	714 106,44
Kapitálové příjmy		210 400,00	210 320,00
Přijaté transfery	74 900,00	8 383 300,00	18 583 281,00
<b>Příjmy celkem</b>	<b>4 625 100,00</b>	<b>14 671 350,00</b>	<b>24 773 058,06</b>
Detailní výpis položek dle druhového třídění rozpočtové skladby	Schválený rozpočet	Rozpočet po změnách	Skutečnost
1111 Příjem z daně z příjmů fyzických osob placené plátcí	600 000,00	763 000,00	762 602,29
1112 Příjem z daně z příjmů fyzických osob placené poplatníky	55 000,00	65 000,00	64 770,52
1113 Příjem z daně z příjmů fyzických osob vybírané srážkou podle zvláštní sazby daně	130 000,00	210 000,00	186 879,00
111 Příjem z daní z příjmů fyzických osob	785 000,00	1 038 000,00	1 014 251,81
1121 Příjem z daně z příjmů právnických osob	1 000 000,00	1 356 000,00	1 355 821,00
1122 Příjem z daně z příjmu právnických osob v případech, kdy poplatníkem je obec, s výjimkou daně vybírané srážkou podle zvláštní sazby daně		48 450,00	48 450,00
112 Příjem z daní z příjmů právnických osob	1 000 000,00	1 404 450,00	1 404 271,00
<b>11 Daně z příjmů, zisku a kapitálových výnosů</b>	<b>1 785 000,00</b>	<b>2 442 450,00</b>	<b>2 418 522,81</b>
1211 Příjem z daně z přidané hodnoty	2 000 000,00	2 450 000,00	2 438 133,43
121 Příjem ze všeobecných daní ze zboží a služeb v tuzemsku	2 000 000,00	2 450 000,00	2 438 133,43
122a3 Příjem ze zvláštních daní, poplatků a jiných obdobných peněžitých plnění ze zboží a služeb v tuzemsku			
<b>12 Daně, poplatky a jiná obdobná peněžitá plnění ze zboží a služeb v tuzemsku</b>	<b>2 000 000,00</b>	<b>2 450 000,00</b>	<b>2 438 133,43</b>
1334 Příjem z odvodů za odnětí půdy ze ZPF podle zákona upravujícího ochranu ZPF	10 000,00	10 000,00	
1335 Příjem z poplatku za odnětí pozemku podle lesního zákona	5 000,00	5 000,00	
133 Příjem z poplatků a odvodů v oblasti životního prostředí	15 000,00	15 000,00	
1341 Příjem z poplatku ze psů	3 000,00	3 000,00	2 200,00
1345 Příjem z poplatku za obecní systém odpadového hospodářství a příjem z poplatku za odkládání komunálního odpadu z nemovitě věci	160 000,00	161 000,00	160 071,00
134 Příjem z místních poplatků z vybraných činností a služeb	163 000,00	164 000,00	162 271,00
1361 Příjem ze správních poplatků	4 000,00	4 000,00	2 620,00
136 Příjem ze správních a soudních poplatků	4 000,00	4 000,00	2 620,00
1381 Příjem z daně z hazardních her s výjimkou dílčí daně z technických her	30 000,00	40 000,00	34 622,65
1382 Příjem ze zrušeného odvodu z loterií a podobných her kromě z výherních hracích přístrojů			0,38
138 Příjem z daní, poplatků a jiných obdobných peněžitých plnění v oblasti hazardních her	30 000,00	40 000,00	34 623,03
<b>13 Daně a poplatky z vybraných činností a služeb</b>	<b>212 000,00</b>	<b>223 000,00</b>	<b>199 514,03</b>
1511 Příjem z daně z nemovitých věcí	200 000,00	210 000,00	209 180,35
151 Příjem z daní z majetku	200 000,00	210 000,00	209 180,35
<b>15 Příjem z majetkových daní</b>	<b>200 000,00</b>	<b>210 000,00</b>	<b>209 180,35</b>
<b>1 Daňové příjmy (součet za třídu 1)</b>	<b>4 197 000,00</b>	<b>5 325 450,00</b>	<b>5 265 350,62</b>
2111 Příjem z poskytování služeb, výrobků, prací, výkonů a práv	230 000,00	450 000,00	412 631,75
211 Příjem z vlastní činnosti	230 000,00	450 000,00	412 631,75
2132 Příjem z pronájmu nebo pachtu ostatních nemovitých věcí a jejich částí	43 200,00	45 300,00	44 124,00
213 Příjem z pronájmu nebo pachtu majetku	43 200,00	45 300,00	44 124,00
<b>21 Příjem z vlastní činnosti a odvody přebytků organizací s přímým vztahem</b>	<b>273 200,00</b>	<b>495 300,00</b>	<b>456 755,75</b>
2229 Ostatní přijaté vratky transferů a podobné příjmy		10 000,00	9 832,00
222 Přijaté vratky transferů a ostatní podobné příjmy		10 000,00	9 832,00
<b>22 Přijaté sankční platby a vratky transferů</b>		<b>10 000,00</b>	<b>9 832,00</b>
2324 Přijaté neinvestiční příspěvky a náhrady	80 000,00	243 900,00	244 674,69
2329 Ostatní nedaňové příjmy jinde nezařazené		3 000,00	2 844,00
232 Ostatní nedaňové příjmy	80 000,00	246 900,00	247 518,69
<b>23 Příjem z prodeje neinvestičního majetku a ostatní nedaňové příjmy</b>	<b>80 000,00</b>	<b>246 900,00</b>	<b>247 518,69</b>
<b>2 Nedaňové příjmy (součet za třídu 2)</b>	<b>353 200,00</b>	<b>752 200,00</b>	<b>714 106,44</b>
3111 Příjem z prodeje pozemků		60 400,00	60 320,00
3113 Příjem z prodeje ostatního hmotného dlouhodobého majetku		150 000,00	150 000,00
311 Příjem z prodeje dlouhodobého majetku (kromě drobného)		210 400,00	210 320,00
<b>31 Příjem z prodeje dlouhodobého majetku a ostatní kapitálové příjmy</b>		<b>210 400,00</b>	<b>210 320,00</b>

Detailní výpis položek dle druhového třídění rozpočtové skladby		Schválený rozpočet	Rozpočet po změnách	Skutečnost
<b>3</b>	<b>Kapitálové příjmy (souč.za třídu 3)</b>		210 400,00	210 320,00
<b>Vlastní příjmy (třída 1+2+3)</b>		<b>4 550 200,00</b>	<b>6 288 050,00</b>	<b>6 189 777,06</b>
4111	Neinvestiční přijaté transfery z všeobecné pokladní správy státního rozpočtu		38 600,00	38 600,00
4112	Neinvestiční přijaté transfery ze státního rozpočtu v rámci souhrnného dotačního vztahu	74 900,00	74 900,00	74 900,00
411	Neinvestiční přijaté transfery od rozpočtů ústřední úrovně	74 900,00	113 500,00	113 500,00
4134	Převody z rozpočtových účtů			10 200 000,00
413	Neinvestiční převody z vlastních fondů a ve vztahu k útvarům bez právní osobnosti			10 200 000,00
<b>41</b>	<b>Neinvestiční přijaté transfery</b>	<b>74 900,00</b>	<b>113 500,00</b>	<b>10 313 500,00</b>
4216	Ostatní investiční přijaté transfery ze státního rozpočtu		8 269 800,00	8 269 781,00
421	Investiční přijaté transfery od rozpočtů ústřední úrovně		8 269 800,00	8 269 781,00
<b>42</b>	<b>Investiční přijaté transfery</b>		<b>8 269 800,00</b>	<b>8 269 781,00</b>
<b>4</b>	<b>Přijaté transfery (součet za třídu 4)</b>	<b>74 900,00</b>	<b>8 383 300,00</b>	<b>18 583 281,00</b>
<b>Příjmy celkem (třídy 1+2+3+4)</b>		<b>4 625 100,00</b>	<b>14 671 350,00</b>	<b>24 773 058,06</b>

## II. PLNĚNÍ ROZPOČTU VÝDAJŮ

Text	Schválený rozpočet	Rozpočet po změnách	Skutečnost
Běžné výdaje	9 315 000,00	5 375 250,00	13 824 377,08
Kapitálové výdaje		10 958 000,00	11 020 480,18
<b>Výdaje celkem</b>	<b>9 315 000,00</b>	<b>16 333 250,00</b>	<b>24 844 857,26</b>
Detailní výpis položek dle druhového třídění rozpočtové skladby	Schválený rozpočet	Rozpočet po změnách	Skutečnost
5011 Platy zaměstnanců v pracovním poměru vyjma zaměstnanců na služebních místech	600 000,00	550 000,00	526 092,00
5019 Ostatní platy	2 000,00	2 000,00	3 444,00
501 Platy	602 000,00	552 000,00	529 536,00
5021 Ostatní osobní výdaje	94 200,00	127 200,00	101 659,00
5023 Odměny členů zastupitelstev obcí a krajů	400 000,00	350 000,00	321 474,00
502 Výdaje na ostatní platby za provedenou práci	494 200,00	477 200,00	423 133,00
5031 Povinné pojistné na sociální zabezpečení a příspěvek na státní politiku zaměstnanosti	150 000,00	150 000,00	124 584,00
5032 Povinné pojistné na veřejné zdravotní pojištění	90 000,00	90 000,00	76 770,00
5038 Pojistné na zákonné pojištění odpovědnosti zaměstnavatele za škodu při pracovním úrazu nebo nemoci z povolání	2 500,00	2 500,00	2 110,00
5039 Ostatní povinné pojistné placené zaměstnavatelem	1 000,00	1 000,00	1 184,00
503 Povinné a zákonné pojistné placené zaměstnavatelem	243 500,00	243 500,00	204 648,00
<b>50 Výdaje na platy, a obdobné a související výdaje</b>	<b>1 339 700,00</b>	<b>1 272 700,00</b>	<b>1 157 317,00</b>
5131 Potraviny	2 000,00	2 000,00	
5132 Ochranné pomůcky	5 000,00	5 000,00	2 031,00
5134 Prádlo, oděv a obuv s výjimkou ochranných pomůcek	5 000,00	5 000,00	1 409,00
5136 Knihy a obdobné listinné informační prostředky	4 000,00	4 000,00	
5137 Drobný dlouhodobý hmotný majetek		76 200,00	127 416,52
5139 Nákup materiálu jinde nezařazený	98 000,00	105 100,00	121 022,98
513 Výdaje na nákup materiálu	114 000,00	197 300,00	251 879,50
5153 Plyn	155 000,00	155 000,00	129 207,00
5154 Elektrická energie	401 000,00	390 800,00	418 253,00
5155 Pevná paliva	80 000,00	80 000,00	45 788,85
5156 Pohonné hmoty a maziva	20 000,00	20 000,00	13 765,00
515 Výdaje na nákup vody, paliv a energie	656 000,00	645 800,00	607 013,85
5161 Poštovní služby	3 000,00	3 500,00	2 746,00
5162 Služby elektronických komunikací	11 000,00	11 000,00	5 354,52
5163 Služby peněžních ústavů	50 500,00	50 500,00	26 574,20
5164 Nájemné			1 000,00
5166 Konzultační, poradenské a právní služby	5 000,00	5 000,00	16 831,25
5167 Služby školení a vzdělávání	15 000,00	15 000,00	21 700,82
5168 Zpracování dat a služby související s informačními a komunikačními technologiemi	77 000,00	77 000,00	69 356,80
5169 Nákup ostatních služeb	1 220 000,00	927 700,00	976 890,00
516 Výdaje na nákup služeb	1 381 500,00	1 089 700,00	1 120 453,59
5171 Opravy a udržování	5 710 000,00	1 797 700,00	135 024,96
5173 Cestovné	3 000,00	1 000,00	
5175 Pohoštění	8 000,00	12 000,00	22 297,00
517 Výdaje na ostatní nákupy	5 721 000,00	1 810 700,00	157 321,96
5194 Výdaje na věcné dary	13 000,00	13 000,00	22 737,00
519 Výdaje související s neinvestičními nákupy, příspěvky, náhrady a výdaje na věcné dary	13 000,00	13 000,00	22 737,00
<b>51 Výdaje na neinvestiční nákupy a související výdaje</b>	<b>7 885 500,00</b>	<b>3 756 500,00</b>	<b>2 159 405,90</b>
5222 Neinvestiční transfery spolkům	50 000,00	50 000,00	10 000,00
522 Neinvestiční transfery neziskovým a podobným osobám	50 000,00	50 000,00	10 000,00
<b>52 Neinvestiční transfery soukromoprávními osobám</b>	<b>50 000,00</b>	<b>50 000,00</b>	<b>10 000,00</b>
5321 Neinvestiční transfery obcím		18 900,00	18 835,00
5323 Neinvestiční transfery krajům	32 100,00	32 100,00	32 015,00
5329 Ostatní neinvestiční transfery rozpočtům územní úrovně	2 700,00	6 400,00	6 220,00
532 Neinvestiční transfery rozpočtům územní úrovně	34 800,00	57 400,00	57 070,00
5339 Neinvestiční transfery cizím příspěvkovým organizacím		27 000,00	27 000,00
533 Neinvestiční transfery příspěvkovým a podobným organizacím		27 000,00	27 000,00
5345 Převody vlastním rozpočtovým účtům			10 200 000,00

Detailní výpis položek dle druhového třídění rozpočtové skladby		Schválený rozpočet	Rozpočet po změnách	Skutečnost
534	Neinvestiční převody vlastním fondům a ve vztahu k útvarům bez právní osobnosti			10 200 000,00
5361	Nákup kolků		4 000,00	4 000,00
5364	Vratky transferů poskytnutých z veřejných rozpočtů		21 900,00	21 845,73
5365	Platby daní krajům, obcím a státním fondům		70 350,00	70 272,00
5366	Výdaje z finančního vypořádání mezi krajem a obcemi		110 400,00	110 320,00
536	Ostatní neinvestiční transfery jiným rozpočtům a platby daní		206 650,00	206 437,73
<b>53</b>	<b>Neinvestiční transfery veřejnoprávními osobám a mezi peněžními fondy téže osoby a platby daní</b>	<b>34 800,00</b>	<b>291 050,00</b>	<b>10 490 507,73</b>
5424	Náhrady mezd a příspěvky v době nemoci nebo karantény			5 132,00
542	Náhrady placené fyzickým osobám			5 132,00
<b>54</b>	<b>Neinvestiční transfery a některé náhrady fyzickým osobám</b>			<b>5 132,00</b>
5903	Rezerva na krizová opatření	5 000,00	5 000,00	
5909	Ostatní neinvestiční výdaje jinde nezařazené			2 014,45
590	Ostatní neinvestiční výdaje	5 000,00	5 000,00	2 014,45
<b>59</b>	<b>Ostatní neinvestiční výdaje</b>	<b>5 000,00</b>	<b>5 000,00</b>	<b>2 014,45</b>
<b>5</b>	<b>Běžné výdaje (třída 5)</b>	<b>9 315 000,00</b>	<b>5 375 250,00</b>	<b>13 824 377,08</b>
6121	Stavby		10 908 200,00	10 970 800,18
612	Pořízení dlouhodobého hmotného majetku		10 908 200,00	10 970 800,18
6130	Pozemky		49 800,00	49 680,00
613	Pozemky		49 800,00	49 680,00
<b>61</b>	<b>Investiční nákupy a související výdaje</b>		<b>10 958 000,00</b>	<b>11 020 480,18</b>
<b>6</b>	<b>Kapitálové výdaje (souč.za třídu 6)</b>		<b>10 958 000,00</b>	<b>11 020 480,18</b>
<b>Výdaje celkem (třída 5+6)</b>		<b>9 315 000,00</b>	<b>16 333 250,00</b>	<b>24 844 857,26</b>

<b>Saldo příjmů a výdajů (Příjmy-Výdaje)</b>	<b>4 689 900,00-</b>	<b>1 661 900,00-</b>	<b>71 799,20-</b>
--	----------------------	----------------------	-------------------

Rozpočet obce Horní Poříčí na rok 2023 byl schválen na zasedání zastupitelstva obce Horní Poříčí 8/2022 dne 16.12.2022 usnesením č.2/8/2022.

V roce 2023 bylo schváleno 11 rozpočtových opatření.

Příjmy : 10.046.250,- Kč

Výdaje : 13.018.250,- Kč

Financování : 2.972.000,- Kč

Obec nepřijala přechodné výpomoci, úvěry ani půjčky.

Obec neposkytla žádné přechodné výpomoci, půjčky

právníkům a fyzickým osobám ani půjčky

zaměstnancům.

**III. FINANCOVÁNÍ (zapojení vlastních úspor a cizích zdrojů)**

Název položky	Schválený rozpočet	Rozpočet po změnách	Skutečnost
<b>Krátkodobé financování z tuzemska</b>			
Krátkodobé vydané dluhopisy (+)	8111		
Uhrazené splátky krátkodobých vydaných dluhopisů (-)	8112		
Krátkodobé přijaté půjčené prostředky (+)	8113		
Uhrazené splátky krátkodobých přijatých půjčených prostředků (-)	8114		
Změny stavu krátkodobých prostředků na bankovních účtech kromě změn stavů účtů státních finančních aktiv, které tvoří kapitolu OSFA (+/-)	8115	4 689 900,00	7 661 900,00
Aktivní krátkodobé operace řízení likvidity - příjmy (+)	8117		
Aktivní krátkodobé operace řízení likvidity - výdaje (-)	8118		
		6 000 000,00-	6 000 000,00-
<b>Opravné položky k peněžním operacím</b>			
Operace z peněžních účtů rozpočtové jednotky nemající charakter příjmů a výdajů vládního sektoru (+/-)	8901		
Nerealizované kursové rozdíly pohybů na devizových účtech (+/-)	8902		
Nepřevedené částky vyrovnávající schodek a saldo státní pokladny (+/-)	8905		
		4 689 900,00	1 661 900,00
<b>FINANCOVÁNÍ (součet za třídu 8)</b>			<b>71 799,20</b>

**IV. STAVY A OBRATY NA BANKOVNÍCH ÚČTECH**

Název bankovního účtu	Počáteční stav k 1. 1.	Obrat	Konečný stav k 31.12.	Změna stavu bankovních účtů
Základní běžný účet	9 869 380,33	6 071 799,20-	3 797 581,13	6 071 799,20
Běžné účty fondů ÚSC				
Běžné účty celkem	9 869 380,33	6 071 799,20-	3 797 581,13	6 071 799,20
Pokladna				

**V. PENĚŽNÍ FONDY - INFORMATIVNĚ**

Text	Schválený rozpočet	Rozpočet po změnách	Skutečnost
Počáteční zůstatek			
Příjmy celkem			
Výdaje celkem			
Obrat			
Konečný zůstatek (rozdíl rozpočtu)			
Změna stavu			
Financování - třída 8			

**VI. MAJETEK**

Název majetkového účtu	Počáteční stav k 1. 1.	Obrat	Konečný stav
<b>Dlouhodobý nehmotný majetek</b>			
Nehmotné výsledky výzkumu a vývoje			
Software			
Ocenitelná práva			
Povolenky na emise a preferenční limity			
Drobný dlouhodobý nehmotný majetek	13 468,50		13 468,50
Ostatní dlouhodobý nehmotný majetek	142 167,24		142 167,24
<b>Dlouhodobý hmotný majetek odpisovaný</b>			
Stavby	19 979 895,06	11 219 302,18	31 199 197,24
Samostatné hmotné movité věci a soubory movitých věcí	3 494 897,56	363 689,00-	3 131 208,56
Pěstitelské celky trvalých porostů			
Drobný dlouhodobý hmotný majetek	1 986 432,93	118 921,52	2 105 354,45
Ostatní dlouhodobý hmotný majetek			
<b>Dlouhodobý hmotný majetek neodpisovaný</b>			
Pozemky	1 914 434,45	32 311,22	1 946 745,67
Kulturní předměty			
Dlouhodobý nehmotný majetek určený k prodeji			
Dlouhodobý hmotný majetek určený k prodeji	12 520,00	2 040,00	14 560,00
<b>Nedokončený a pořizovaný dlouhodobý majetek</b>			
Nedokončený dlouhodobý nehmotný majetek	226 050,00		226 050,00
Nedokončený dlouhodobý hmotný majetek	282 230,00	260 630,00-	21 600,00
Pořizovaný dlouhodobý finanční majetek			
Uspořádací účet tech.zhodnocení dlouhod.nehmotného majetku			
Uspořádací účet tech.zhodnocení dlouhod.hmotného majetku			



**VI. MAJETEK**

Název majetkového účtu	Počáteční stav k 1.1.	Obrat	Konečný stav
<b>Oprávký k dlouhodobému nehmotnému majetku</b>			
Oprávký k nehmotným výsledkům výzkumu a vývoje			
Oprávký k softwaru			
Oprávký k ocenitelným právům			
Oprávký k drobnému dlouhodobému nehmotnému majetku	13 468,50-		13 468,50-
Oprávký k ostatnímu dlouhodobému nehmotnému majetku	18 170,00-	4 740,00-	22 910,00-
<b>Oprávký k dlouhodobému hmotnému majetku</b>			
Oprávký ke stavbám	6 633 579,00-	770 644,00-	7 404 223,00-
Oprávký k samostatným hmotným věcem a souborům hmotných věcí	493 841,00-	31 851,00-	525 692,00-
Oprávký k péštitelským celkům trvalých porostů			
Oprávký k drobnému dlouhodobému hmotnému majetku	1 986 432,93-	118 921,52-	2 105 354,45-
Oprávký k ostatnímu dlouhodobému hmotnému majetku			
<b>Zboží a ostatní zásoby</b>			
Pořízení zboží			
Zboží na skladě	15 421,00	1 826,00-	13 595,00
Zboží na cestě			
Ostatní zásoby			
<b>Opravné položky ke krátkodobým pohledávkám</b>			
Opravné položky k směnkám a inkasu			
Opravné položky k jiným pohledávkám z hlavní činnosti	6 340,00-		6 340,00-
Opravné položky k poskytnutým návratným finančním výpomocím krátkodobým			
Opravné položky k odběratelům			
Opravné položky ke krátkodobým pohledávkám z postoupených úvěrů			
Opravné položky k pohledávkám ze správy daní a obdobných dávek			
Opravné položky ke krátkodobým pohledávkám z ručení			
Opravné položky k ostatním krátkodobým pohledávkám			
<b>Významný pohyb majetku v roce 2023 :</b>			
<b>Stavby, účet 021</b>			
Počáteční stav : 19.979.895,06 Kč			
Technické zhodnocení výletišť (topení) +62.818,36 Kč			
Komunikace 6c +3.639.881,18 Kč			
Komunikace 2c +806.590,48 Kč			
Most +6.734.757,16 Kč			
Vyřazení původního mostu -24.745,- Kč			
Konečný stav : 31.199.197,24 Kč			
<b>Samostatné movité věci a soubory movitých věcí, účet 022</b>			
Počáteční stav : 3.494.897,56 Kč			
Prodej automobilu Ford Transit Tourneo -363.689,- Kč			
Konečný stav : 3.131.208,56 Kč			
<b>Drobný dlouhodobý majetek, účet 028</b>			
Počáteční stav : 1.986.432,93 Kč			
Pořízení majetku +127.416,52 Kč			
Vyřazení majetku -8.495,- Kč			
Konečný stav : 2.105.354,45 Kč			
<b>Pozemky, účet 031</b>			
Počáteční stav : 1.914.434,45 Kč			
Prodej pozemků p.č.23/1 a 38/10 v k.ú. Horní Poříčí u Letovic -979,08 Kč			
Nákup pozemků p.č. 461/24 a 457/7 v k.ú. Horní Poříčí u Letovic +33.290,30 Kč			
Konečný stav : 1.946.745,67 Kč			
<b>Dlouhodobý hmotný majetek určený k prodeji, účet 036</b>			
Počáteční stav : 12.520,- Kč			
Prodaný pozemek, který vlastník dosud nezapsal do katastru nemovitostí 12.520,- Kč			
Prodaný pozemek, který vlastník zapsal do katastru nemovitostí v lednu 2024 +2.040,- Kč			
Konečný stav : 14.560,- Kč			
<b>Nedokončený dlouhodobý nehmotný majetek, účet 041</b>			
Počáteční stav : 226.050,- Kč			
Konečný stav : 226.050,- Kč			
<b>Nedokončený dlouhodobý hmotný majetek, účet 042</b>			
Počáteční stav : 282.230,- Kč			
Výstavba mostu +6.474.127,16 Kč ( zařazen do majetku v částce 6.734.757,16 Kč )			
Komunikace 6c a 2c +4.446.471,66 Kč ( zařazen do majetku v částce 4.446.471,66 Kč )			
Technické zhodnocení výletišť – topení +62.818,36 Kč ( zařazen do majetku v částce 62.818,36 Kč )			
Pořízení pozemků p.č.457/7 a 461/24 v k.ú. Horní Poříčí u Letovic +33.290,30 Kč ( zařazen do majetku v částce 33.290,30 Kč )			
Projektová dokumentace na prodloužení obecního vodovodu v částce 21.600,- Kč			
Konečný stav : 21.600,- Kč			

**VII. VYÚČTOVÁNÍ FIN. VZTAHŮ K ROZPOČTŮM KRAJŮ, OBCÍ, DSO A VNITŘNÍ PŘEVODY**

Položka	Text	Schválený rozpočet	Rozpočet po změnách	Skutečnost
4134	Převody z rozpočtových účtů			10 200 000,00
5321	Neinvestiční transfery obcím		18 900,00	18 835,00
5323	Neinvestiční transfery krajům	32 100,00	32 100,00	32 015,00
5329	Ostatní neinvestiční transfery veřejným rozpočtům územní úrovně	2 700,00	6 400,00	6 220,00
5345	Převody vlastním rozpočtovým účtům			10 200 000,00
5366	Výdaje z finančního vypořádání minulých let mezi krajem a obcemi		110 400,00	110 320,00

**VIII. VYÚČTOVÁNÍ FIN. VZTAHŮ KE ST. ROZPOČTU, ST. FONDŮM A NÁRODNÍMU FONDU**

UZ	Položka	text	Rozpočet upr. (Příjmy)	Rozpočet upr. (Výdaje)	Skutečnost (Příjmy)	Skutečnost (Výdaje)
17508	4216	Ostatní investiční přijaté transfery ze SR	8 269 800,00	x	8 269 781,00	x
17508	6121	Stavby	x	7 983 900,00	x	8 269 781,00
<b>17508</b>	<b>Program 11782 - Podpora rozvoje regionů 2019+</b>		<b>8 269 800,00</b>	<b>7 983 900,00</b>	<b>8 269 781,00</b>	<b>8 269 781,00</b>
98008	4111	Neinvestiční přijaté transf. z všeob. pokl. správy SR	38 600,00	x	38 600,00	x
98008	5021	Ostatní osobní výdaje	x	33 000,00	x	18 947,00
98008	5139	Nákup materiálu jinde nezařazený	x	1 100,00	x	1 059,60
98008	5161	Poštovní služby	x	500,00	x	50,00
98008	5175	Pohoštění	x	4 000,00	x	3 096,00
98008	5364	Vratky transferů poskytnutých z veřejných rozpočtů	x	9 400,00	x	9 400,00
<b>98008</b>	<b>volby prezidentské</b>		<b>38 600,00</b>	<b>48 000,00</b>	<b>38 600,00</b>	<b>32 552,60</b>
98187	5364	Vratky transferů poskytnutých z veřejných rozpočtů	x	12 500,00	x	12 445,73
<b>98187</b>			<b>0,00</b>	<b>12 500,00</b>	<b>0,00</b>	<b>12 445,73</b>

UZ 17508 – Dotace MMR – Obnova komunikace 6c a 2c včetně mostu

UZ 98008 – Dotace na prezidentské volby v roce 2023

UZ 98187 – Vratka dotace na komunální + senátní volby v roce 2022

**IX. ZPRÁVA O VÝSLEDKU PŘEZKOUMÁNÍ HOSPODAŘENÍ**

Zpráva o výsledku přezkoumání hospodaření byla vypracována na základě **Zápisu z dílčího přezkoumání hospodaření**, které proběhlo dne 13. prosince 2023 a na základě **výsledku konečného přezkoumání hospodaření**, které se uskutečnilo 2. dubna 2024. Přezkoumání hospodaření proběhlo na základě ustanovení § 42 zákona č. 128/2000 Sb., o obcích a v souladu se zákonem č. 420/2004 Sb., o přezkoumávání hospodaření územních samosprávných celků a dobrovolných svazků obcí (dále jen zákon o přezkoumávání hospodaření).

viz. příloha č. 1

**X. FINANČNÍ HOSPODAŘENÍ ZŘÍZENÝCH PRÁVNICKÝCH OSOB A HOSPODAŘENÍ S JEJICH MAJETKEM**

**XI. OSTATNÍ DOPLŇUJÍCÍ ÚDAJE**

Obec Horní Poříčí nemá hospodářskou činnost. V roce 2023 obec nepřijala ani nesplácela žádné úvěry, půjčky ani návratné finanční výpomoci, neměla výdaje vyplývající z koncesních smluv podle zákona č. 139/2006 Sb.

Obec není plátcem DPH.

Návrh závěrečného účtu za rok 2023 v listinné podobě, včetně všech příloh, je k nahlédnutí v úředních hodinách v kanceláři obecního úřadu v Horním Poříčí, Horní Poříčí 77, 679 62 Křetín.

Razítko účetní jednotky

OBEC  
HORNÍ POŘÍČÍ  
679 62 Křetín  
IČ: 00 28 02 32 ①

Osoba odpovědná za účetnictví

Podpisový záznam osoby  
odpovědné za správnost  
údajů

**Milada Kosová**

Osoba odpovědná za rozpočet

Podpisový záznam osoby  
odpovědné za správnost  
údajů

**Milada Kosová**

Statutární zástupce

Podpisový záznam  
statutárního zástupce





## Zápis z jednání finančního výboru 1/2024

Datum: 26. 02. 2024 – Přítomni: Šašková, Janeček, Škaroupka

Cílem zasedání byla kontrola hospodaření za rok 2023, především 2. polovina roku.

Kontrolovali se faktury přijaté a vydané, knihy závazků a pohledávek, pokladní doklady, smlouvy a dohody o provedení práce.

Kontrola proběhla v rámci znalostí členů finančního výboru a případné nejasnosti vysvětlil starosta obce.

Při kontrole bylo zjištěno:

U pokladního dokladu č. 2222 – chybí podpis paní Fárníkové.

Pokladní doklady č. 2293+2294+2304+2305+2308+2309+2315+2316 – chybí podklad od p. Nečase nebo informace o odebraném množství.

Pokladní doklady 3603 a 3604 – se jeví jako stejné, není zřetelné, kterým dokladem se opravilo a proč bylo účtováno 2x – součet na příloze byl jiný než na účetním dokladu – nakonec vše dohledáno.

Doporučení finančního výboru:

- V knize pohledávek psát datum uhrazení a číslo dokladu, aby se dala provést kontrola a bylo přehlednější.
- Knihu faktur přijatých přejmenovat na účetní doklady k fakturám přijatým.
- Zkontrolovat zda příspěvek na oběd bývá proplacen oprávněným občanům - dle stanovených podmínek (zda musí či nemusí mít občan trvalé bydliště, atd.).

Šašková Lucie

Škaroupka Dušan

Janeček Ladislav

V Horním Poříčí, den 12. 05. 2024



4.

## Reakce na zápis z jednání finančního výboru 1/2024 ze dne 26.2.2024

U pokladního dokladu 2222 chybí podpis paní Fárníkové – podpis nechybí, doklad je v pořádku.

Pokladní doklady č. 2293+2294+2304+2305+2308+2309+2315+2316 – chybí podklad od p. Nečase nebo informace o odebraném množství – podklady od p. Nečase nejsou, někteří občané si lístek se stavem nepřinesou, částku platby pak zjišťuji z naší evidence. Na uvedených pokladních dokladech je uveden konečný stav vodoměru, který je dle mého názoru potřebný ke kontrole, aby bylo patrné, k jakému stavu má občan poplatek uhrazený. Spotřebu jako takovou řeší s panem Nečasem při odečtu.

Pokladní doklady 3603 a 3604 – ..... – nakonec vše dohledáno. Jen pro upřesnění uvádím, že toto nejsou pokladní doklady. Je to zaúčtování bankovních plateb na účtu u Komerční banky.

Doporučení finančního výboru:

- V knize pohledávek psát datum uhrazení a číslo dokladu, aby se dala provést kontrola a bylo přehlednější. V jaké knize pohledávek? Knihu pohledávek jako takovou nemáme...
- Knihu faktur přijatých přejmenovat na účetní doklady k fakturám přijatým. Přejmenovávat nebudu, nemá žádný vliv na správnost účetnictví, ani na finanční hospodaření obce.
- Zkontrolovat zda příspěvek na oběd bývá proplacen oprávněným občanům - dle stanovených podmínek (zda musí či nemusí mít občan trvalé bydliště, atd.). Kontrola je prováděna při každém přijetí faktury kontrolou seznamu strávníků, obec neproplácí obědy nikomu, kdo by nebyl oprávněn.

V Horním Poříčí 5.6.2024

Milada Kosová - účetní





**Nabídka**  
**na transformaci dostupných**  
**dat technické a dopravní**  
**infrastruktury**  
**obce Horní Poříčí**  
do struktury a jednotného  
výměnného formátu pro import  
do IS DMVS a DTM kraje  
a zajištění služby editora dat

## 1. Identifikační údaje o předkladateli

Název:	ENVIPARTNER, s.r.o.
Sídlo/Kanceláře:	Vídeňská 546/55, 639 00 Brno-Štýřice
Identifikační číslo:	28358589
Daňové identifikační číslo:	CZ28358589
Kontaktní osoba:	Mgr. Petr Vybral
Tel.:	+420 797 979 549
Email:	vybral@envipartner.cz

### Dále vám můžeme nabídnout

Dotační poradenství

Výběrová řízení

Strategické dokumenty

Hospodaření s vodou

Koncepce proti suchu

Studie odtokových poměrů

Pasportizace

Mobilní aplikace GISELLA

Mapový portál WEGAS

Povodňové plány

Havarijní plány

Povodňové prohlídky

## 2. Cíle zakázky

Zpracování dat technické a dopravní infrastruktury (transformace a konsolidace dat) ve vlastnictví Obce Horní Poříčí a zajištění importu a správy těchto dat do **Digitální technické mapy Jihomoravského kraje** (DTM kraje) a **Informačního systému Digitální mapy veřejné správy** (IS DMVS).

V rámci příprav i sjednocení prostorových dat do jednotného vektorového formátu.

## 3. Předmět plnění

Transformace dostupných dat průběhu a zaměření infrastruktury ve vlastnictví Obce Horní Poříčí do struktury požadované pro DTM (digitální technickou mapu) Jihomoravského kraje definovanou vyhláškou č. 393/2020 Sb. o digitální technické mapě kraje, kterou vydal ČÚZK.

Jedná se zejména o dopravní infrastrukturu:

- Místní komunikace
- Účelové komunikace ve vlastnictví obce

a technickou infrastrukturu:

- Veřejné osvětlení – světelné body, rozvaděče, kabeláž
- Místní bezdrátový rozhlas
- Vodovod – vodovodní řad, vodojem, šoupata hydranty, (bez přípojek)

Na základě dostupných podkladů zaměření a výkresů nashromážděných objednavatelem v různých formátech (DWG, DXF, DGN, SHP, ...) nebo listinné podobě sjednotíme data do jednotného vektorového geodatabázového formátu se zachováním měřené přesnosti a dostupných metadat. Při sjednocení budou data topologicky vyčištěna a metodicky dle skupin objektů normalizována.

U prvků, u nichž bude v podkladech dostupná nadmořská výška (Z souřadnice), bude použita hodnota nadmořské výšky ze zdrojových dat. U prvků, kde nebude dostupná hodnota nadmořské výšky (Z souřadnice), bude využito dopočtu z Digitálního modelu reliéfu 5. generace (DMR 5G) od ČÚZK.

Z více zdrojů, převážně výkresů, vzniknou tematicky a topologicky sjednocené a vektorové GIS vrstvy v geodatabázi se zachováním maximálního množství informací pro následné zpracování do krajské DTM. Vektorové vrstvy bude dále možné vést jako pasporty.

Vzniklé GIS vrstvy budou následně dle nově vznikající DTM Jihomoravského kraje a centrální komponenty IS DMVS (Informační systém Digitální mapy veřejné správy) převedeny do aktuální verze JVF DTM (Jednotný výměnný formát digitální technické mapy) a bude zajištěna podpora nebo přímý import prostřednictvím editora DTM v IS DMVS jako součást DI (dopravní infrastruktury) a TI (technické infrastruktury).

Dostupné podklady v době podání nabídky:

- Pasport místních komunikací – plošný zakres a nepropojené osy místních a účelových komunikací ve formátu DGN a výstupů PDF
- Pasport veřejného osvětlení z roku 2022 – obsahuje vektorová data o světelných místech, rozvaděčích a kabeláži ve formátu ESRI Shapefile
- Vrstva rozmístění bezdrátového rozhlasu od realizační firmy
- Technická zpráva vodovodu – zakres vodovodu ve formátu DWG

#### 4. Cenová kalkulace

##### Fáze 1. – Zpracování a příprava dostupných dat

Přípravná fáze sjednocení dat a přípravu pro převod do digitální technické mapy. Součástí zpracování je předání dat ve vektorovém GIS formátu pro další správu a vedení dat jako pasport.

*Digitalizace, transformace a konsolidace dat ze stávajících podkladů do struktury vektorových vrstev pasportů se zaměřením na potřeby krajské DTM*

<b>Položka</b>	<b>Odhad položek</b>	<b>Cena za položku</b>	<b>Celková cena</b>
<i>VO – Zpřesnění polohy světelných bodů, rozvaděčů a následně kabeláže na betonových sloupech na základě dat od EG.D a na vlastních dle dostupných ortofoto snímků ČÚZK a DTM JMK</i>	77 ks	50 Kč	3 850 Kč
<i>Komunikace – převod pasportu komunikací do vektorového GIS formátu (GeoPackage, ESRI Shapefile) a oprava topologie</i>	1 celek	5 000 Kč	5 000 Kč
<i>Bezdrátový rozhlas – úprava polohy</i>	22 ks	50 Kč	1 100 Kč
<i>Vodovod – převod pasportu komunikací do vektorového GIS formátu (GeoPackage, ESRI Shapefile)</i>	1 celek	3 000 Kč	3 000 Kč
<i>Publikace v geoportálu WEGASu</i>	4 ks	zdarma	-
<b>Celkem bez DPH</b>			<b>12 950 Kč</b>

\* Finální cena bude stanovena dle skutečně provedených prací.

## Fáze 2. – Převod do struktury pro DTM a prvotní import

Součástí prvotního naplnění DTM zajistíme v rámci spolupráce součinnost se založením částí a rozsahů DTI a nastavením oprávnění.

### *Transformace dat do struktury krajské DTM dle vyhlášky č. 393/2020 Sb. A zajištění importu prostřednictvím IS DMVS*

<b>Položka</b>	<b>Odhad položek</b>	<b>Cena za položku</b>	<b>Celková cena</b>
VO – Světelné body veřejného osvětlení	74	20 Kč	1 480 Kč
VO – Rozvaděče veřejného osvětlení	3	20 Kč	60 Kč
VO – Kabeláž veřejného osvětlení	3,82	200 Kč	764 Kč
MK – Místní komunikace osy a uzly komunikací	5,5	200 Kč	1 100 Kč
MK – Místní komunikace plochy a obvody komunikací	1,47	500 Kč	735 Kč
MK – Místní komunikace mosty	1	50 Kč	50 Kč
UK – Účelové komunikace osy a uzly komunikací	6,2	200 Kč	1 240 Kč
UK – Účelové komunikace plochy a obvody komunikací	1,25	500 Kč	625 Kč
UK – Účelové komunikace mosty	0	50 Kč	0 Kč
Bezdrátový rozhlas	22	20 Kč	440 Kč
Vodovod – bodové prvky	94	20 Kč	1 880 Kč
Vodovod – liniové vedení	3,9	200 Kč	780 Kč
Založením částí a rozsahů DTI	4	0	0 Kč
Import do DTM prostřednictvím IS DMVS	4	1 000 Kč	4 000 Kč
<b>Celkem bez DPH</b>			<b>13 154 Kč</b>

\* Finální cena bude stanovena dle skutečně provedených prací. Před případným překročením nákladů v rámci každé položky bude objednatel s předstihem informován.

## Fáze 3. – Dlouhodobé zajištění služby Editora dat DTM

Součástí cenové nabídky je i návrh smlouvy na služby Editora dat DTM. To znamená na průběžné provádění údržby a aktualizací dat v krajské DTM prostřednictvím IS DMVS a převodů do jednotného výměnného formátu JVF DTM a zajištění importu a updatu dat.

### *Činnosti editora dat DTM*

<b>Činnost</b>	<b>Jednotka</b>	<b>Cena za jednotku</b>
Bodový objekt	za 1 bodový objekt	20 Kč
Liniový objekt	za 1 započatý km linie	200 Kč
Polygonální objekt	za 1 započatý km obvodu	200 Kč
Data ve formátu PDF	za 1 hodinu	1 200 Kč
Paušální částka za zpracování a import	za 1 zpracování a import dat	1 000 Kč
Licenční poplatek roční	za rok	6 000 Kč

## 5. Termín a forma předání

- GIS vrstvy ve vektorovém formátu Geopackage (případně jiný vektorový formát po předchozí domluvě)
- Vrstvy ve výměnném formátu JVF DTM dle aktuální verze pro import do DTM Jihomoravského kraje
- Zajištění importu dat formou editora dat v IS DMVS
- Elektronická verze mapových vrstev bude nahrána v mapové aplikaci WEGAS

Dílo bude předáno do konce měsíce června 2024.

Všechny ceny jsou uvedeny bez DPH. Platnost cenové nabídky je jeden měsíc od vystavení.



V Brně 7. 5. 2024

**Mgr. Petr Vybral**

## Nabídka

na služby spojené s provozem webové aplikace WEGAS

# WEGAS – WEbový Geografický ASistent pro obec Horní Poříčí



## 1. Identifikační údaje o předkladateli

Název:	ENVIPARTNER, s.r.o.
Sídlo/Kanceláře:	Vídeňská 55, 639 00 Brno-Štýřice
Identifikační číslo:	28358589
Daňové identifikační číslo:	CZ28358589
Kontaktní osoba:	Mgr. Petr Vybral
Tel.:	+420 797 979 549
Email:	vybral@envipartner.cz

### Dále vám můžeme nabídnout

Dotační poradenství

Výběrová řízení

Strategické dokumenty

Hospodaření s vodou

Koncepce proti suchu

Studie odtokových poměrů

Pasportizace

Mobilní aplikace GISELLA

Mapový portál WEGAS

Povodňové plány

Havarijní plány

Povodňové prohlídky



## 2. Předmět plnění zakázky

WEGAS vám umožní vytvoření vlastního mapového portálu k pasportizaci, evidenci a správě prostorových dat.

V několika snadných krocích svá data převedete do mapových vrstev, které můžete sloučit do libovolných projektů a tematických kompozic s možností připojení vlastních elektronických dokumentů

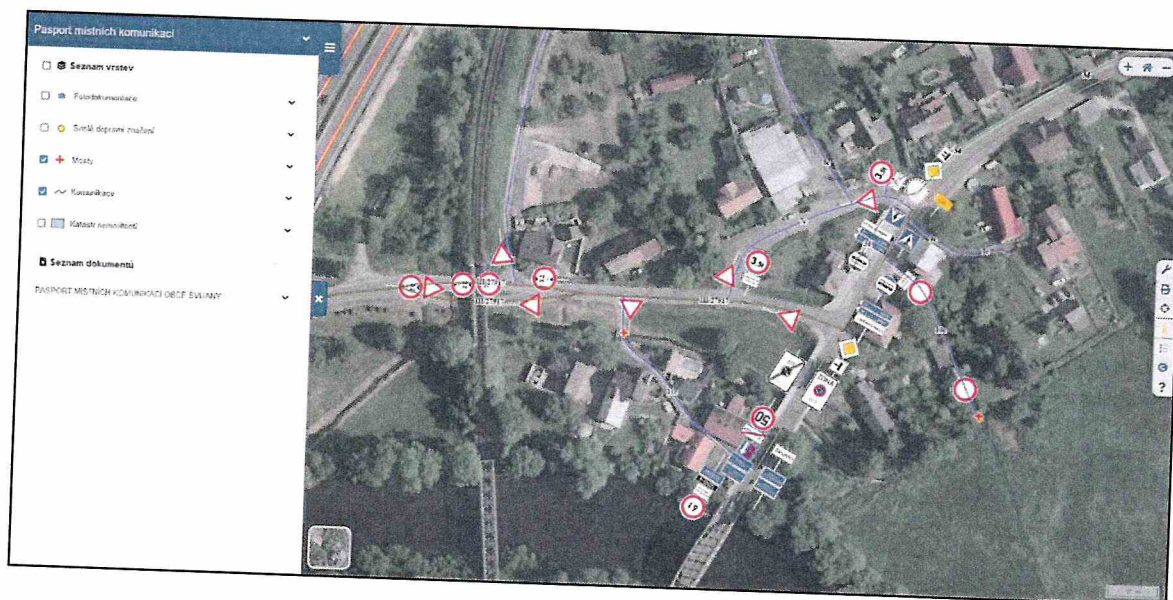

*Ukázka možného zpracování pasportu místních komunikací a dopravního značení v prostředí systému WEGAS*

Aplikace WEGAS rovněž nabízí pokročilý modul Katastru nemovitostí včetně služby WSDP (webové služby dálkového přístupu) a modul hlášení závad, pomocí kterého mohou občané nahlásit jakoukoliv závadu či nedostatek v obci a pomoci tak k jejímu efektivnímu vyřešení.

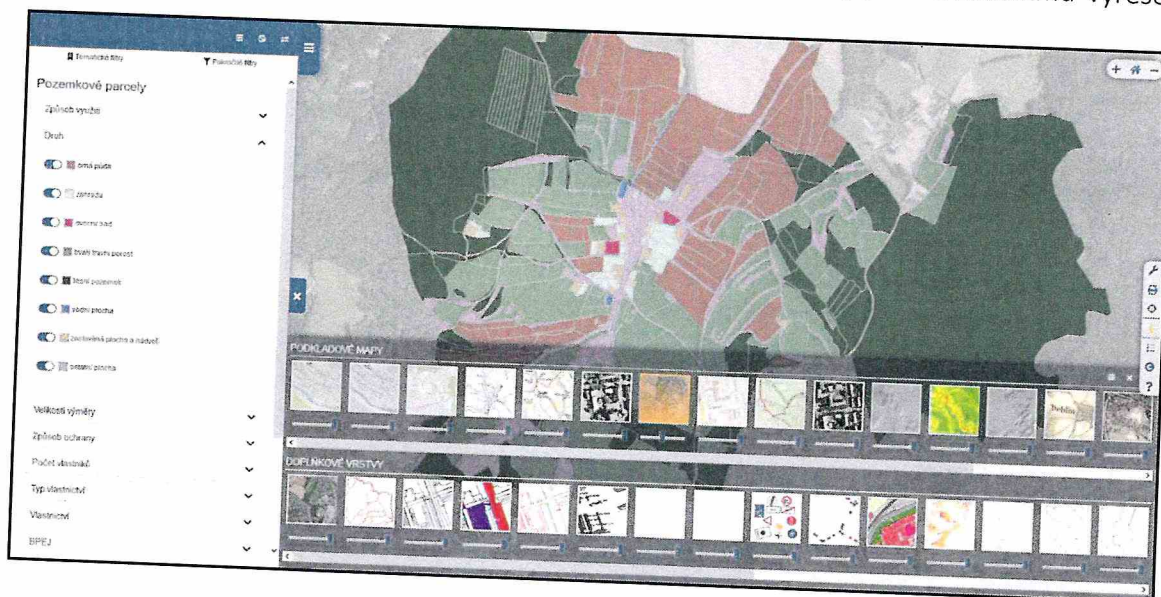

*Ukázka části modulu Katastru nemovitostí v obci Jáma v prostředí systému WEGAS*

### 3. Cenová kalkulace

#### Základní podpora

Licence aplikace WEGAS	400 Kč/měsíc
Každý 1 megabyte (MB) nad sjednaný objem dat	1 Kč/měsíc

#### Rozšířená podpora

Modul Katastr nemovitostí	100 Kč/měsíc
Modul hlášení závad	ZDARMA

Součástí předání díla bude i bezplatné proškolení a technická podpora při provozu aplikace.

### 4. Termín a forma předání

V rámci předání jsou obsažené služby:

- umístění webové aplikace WEGAS na serveru poskytovatele,
- bezchybný chod a funkčnost aplikace WEGAS,
- správu dat, zabezpečení dat a pravidelné zálohování dat (1 x denně),
- vložení nových či aktualizovaných digitálních dat, poskytnutých objednatelem (do výše sjednaného objemu dat),
- automatický update aplikace WEGAS v pravidelných intervalech,
- 500 megabytů (MB) dat v ceně zdarma,
- libovolný počet uživatelů v rámci organizace

Dílo včetně domluveného datového obsahu bude předáno nejpozději do konce měsíce května roku 2024.

Všechny ceny jsou uvedeny bez DPH. Platnost cenové nabídky je jeden měsíc od vystavení.

V Brně 7. 5. 2024



**ENYIPARTNER**, s.r.o.  
Videnská 54/25, 602 00 Brno-Štýřice  
info@enyipartner.cz, IČ: 263 58 582  
www.enyipartner.cz, DIČ: CZ26358589

Mgr. Petr Vybral

Dne, měsíce a roku uvedeného na straně 3, podle zákona č. 89/2012 Sb., (občanský zákoník) a ve smyslu ustanovení § 2586 a násl. citovaného zákona,  
je uzavřena tato:

# SMLOUVA O DÍLO

## Obec Horní Poříčí

adresa: Horní Poříčí 77, 679 62 Horní Poříčí  
IČO: 00280232  
DIČ:  
Číslo účtu: 11423631/0100  
Jednající: Bc. Ondřej Boháč, starosta obce  
(dále jen jako „objednatel“)

na straně jedné

a

## ENVIPARTNER, s.r.o.

se sídlem: Vídeňská 546/55, Štýřice, 639 00 Brno  
zapsaná v Obchodním rejstříku vedeného Krajským soudem v Brně, oddíl C, vložka 63565  
IČ: 28358589  
DIČ: CZ28358589  
Číslo účtu: 2700616788 / 2010  
Jednající: Ing. Svatoslavem Schwarzerem, jednatelem  
(dále jen jako „zhotovitel“)

na straně druhé

I.

## Předmět smlouvy

1. Předmětem této smlouvy je závazek zhotovitele na svůj náklad a nebezpečí průběžně aktualizovat údaje v Digitální technické mapě ČR (dále jen DTM ČR).
2. Předmětem smlouvy je průběžné zpracování změn v rámci DTM ČR, dodaných Objednatelem.
  - a) Data bodových objektů (poklop, sloup, šoupě, lampa VO atd.), liniových objektů (sítě, liniové stavby) a polygonálních objektů v digitální podobě ve formátu GeoPackage, GeoJSON, ESRI Shapefile, SpatialLite, GML, DXF, DWG, DGN nebo CSV s geometrií – import, převod do Jednotného výměnného formátu DTM ČR (dále jen JVF DTM ČR) včetně předání dat přes centrální komponentu ČÚZK do krajských systémů pro správu DTM ČR.
  - b) Data ve formátu PDF – konverze, transformace do souřadnicového systému S-JTSK, převod do JVF DTM ČR včetně předání dat přes centrální komponentu ČÚZK do krajských systémů pro správu DTM ČR.
3. Zhotovitel může dále poskytnout následující služby.
  - a) Technická podpora pro DTM ČR (základní školení apod.) v hodinové sazbě.
  - b) Speciální podpora pro DTM ČR (analytické práce, programování, poskytování systémové podpory, rozборы metodik DTM ČR) v hodinové sazbě.

## II.

### Forma spolupráce

1. Při vytváření díla bude zhotovitel jednat na základě pokynů objednatele a vycházet z materiálů a údajů dodaných objednatelem a z těch, které zajistí vlastní činností. Zhotovitel je povinen upozornit objednatele na nevhodný pokyn a všestranně chránit jeho zájmy.
2. Objednatel je povinen poskytovat zhotoviteli veškerou součinnost, kterou po něm lze rozumně požadovat. Zejména je povinen umožnit zhotoviteli získat ty podklady a dokumenty, které objednateli definuje a identifikuje v předstihu nezbytném pro pořízení těchto podkladů, jsou-li v jeho v dispozici. Objednatel nemusí poskytovat zhotoviteli informace dostupné z veřejných zdrojů. V tomto případě postačuje pouze odkaz na tyto zveřejněné informace.

## III.

### Doba a způsob plnění

1. Zhotovitel se zavazuje provádět dílo průběžně po celou dobu trvání smlouvy.

## IV.

### Odměna zhotovitele a platební podmínky

1. Objednatel se zavazuje zaplatit zhotoviteli odměnu za činnosti průběžných zpracování změn:

a) Bodový objekt – za 1 bodový objekt dle čl. I. odst. 2. a)	20,- Kč + DPH
b) Liniový objekt – za 1 započatý km trasy dle čl. I. odst. 2. a)	200,- Kč + DPH
c) Polygonální objekt – za 1 započatý km obvodu objektu dle čl. I. odst. 2. a)	200,- Kč + DPH
d) Data ve formátu PDF – za 1 hodinu dle čl. I. odst. 2. b)	1 200,- Kč + DPH
e) Paušální částka – za 1 zpracování dat dle čl. I. odst. 2. a) .	1 000,- Kč + DPH
f) Licenční poplatek za roční průběžnou údržbu	3 000,- Kč + DPH
2. Objednatel se zavazuje zaplatit zhotoviteli odměnu za služby poskytované na vyžádání:

a) Technická podpora pro DTM ČR za 1 hodinu dle čl. I. odst. 3. a).	1 200,- Kč + DPH
b) Speciální technická podpora pro DTM ČR za 1 hodinu dle čl. I. odst. 3. b).	1 500,- Kč + DPH
3. Smluvní strany sjednávají splatnost veškerých faktur vystavených zhotovitelem na 30 dnů. Za den úhrady faktury je smluvními stranami považován den, kdy objednatel předal příkaz k úhradě peněžnímu ústavu zhotovitele.
4. Právo fakturace vzniká na základě oboustranně potvrzených dodacích listů od obou smluvních stran.
5. Fakturována budou jen skutečně provedená plnění. Fakturace se bude provádět po dodávce a převzetí ucelených částí plnění předmětu smlouvy, maximálně 1x měsíčně.
6. Pro případ nesplnění úhrady faktury ve lhůtě splatnosti je objednatel povinen zaplatit zhotoviteli úrok z prodlení ve výši 0,05 % z dlužné částky za každý i započatý den prodlení.
7. Pro případ nesplnění termínu plnění je zhotovitel povinen zaplatit objednateli úrok z prodlení ve výši 0,05 % z fakturované částky za každý i započatý den prodlení.
8. V dalších letech trvání smlouvy se budou veškeré ceny zvyšovat o oficiální údaj míry inflace za předchozí rok.

## V.

### Práva a povinnosti smluvních stran

1. Objednatel je oprávněn se průběžně informovat o stavu vyhotovování předmětu smlouvy a podávat návrhy na změny.
2. Zhotovitel je povinen vypracovávat předmět v odborné kvalitě běžné u obdobných poradenských a analytických služeb.
3. Data integrovaná v rámci této smlouvy jsou předávána z hlediska správnosti a úplnosti taková, jaká jsou. Odpovědnost za obsah a úplnost dat nese správce, který je poskytuje.
4. Zhotovitel se zavazuje využít neveřejné údaje získané od objednatele v souvislosti s touto smlouvou k jiným účelům než k účelům stanoveným v této smlouvě pouze s jeho souhlasem.
5. Objednatel podpisem na všech dokumentech, které vyplynou z předmětu této smlouvy, potvrzuje, že se seznámil s obsahem těchto dokumentů.
6. Zhotovitel odpovídá za případné škody způsobené objednateli do celkové výše odměny sjednané v této smlouvě.
7. Zhotovitel souhlasí se zpracováním poskytnutých údajů.
8. V souvislosti s Nařízením Evropského parlamentu a Rady (EU) 2016/679 (Obecné nařízení o ochraně osobních údajů) smluvní strany sjednávají, že účelem poskytování služeb dle smlouvy není systematické nakládání s osobními údaji zpracovávanými Objednatelem (jakožto správcem nebo zpracovatelem). Zhotovitel je zpracovatelem pouze při předání dat, obsahujících osobní údaje (přenos na nosiči nebo dálkovým přístupem) a při jejich implementaci do programového vybavení.
9. Zhotovitel se zavazuje zachovávat mlčenlivost o všech osobních údajích a dalších skutečnostech, se kterými se seznámí během výkonu svých povinností dle této smlouvy, nepředávat je jakýmkoliv dalším subjektům vyjma plnění své zákonné povinnosti, nakládat s nimi jen v rozsahu a míře nutné k naplnění svých smluvních povinností dle této smlouvy a svých zákonných povinností, a zároveň zajistit, aby jím pověřené osoby technickou podporu fakticky vykonávající byly s těmito povinnostmi seznámeny a dodržovaly je.
10. Zhotovitel má právo převést své práva a povinnosti z této smlouvy na třetí osobu.

## VI.

### Doba trvání a ukončení smluvního vztahu

1. Tato smlouva se uzavírá na dobu neurčitou se sjednanou minimální dobou užívání služby 6 měsíců.
2. Tento smluvní vztah může být ukončen:
  - a) výpovědí kterékoliv ze smluvních stran, a to i bez udání důvodu. Výpovědní lhůta činí 6 měsíců a začíná prvním dnem měsíce následujícího po doručení výpovědi druhé smluvní straně.
  - b) odstoupením při podstatném nebo opakovaném porušení závazků přijatých touto smlouvou tj. porušuje-li druhá smluvní strana své povinnosti i poté, co byla k jejich plnění písemně vyzvána a na možnost odstoupení výslovně upozorněna. Odstoupit od této smlouvy je oprávněna smluvní strana, která na možnost odstoupení výslovně upozornila, a to s okamžitou platností, tj. ode dne následujícího po dni doručení písemného projevu o odstoupení od smlouvy.

## VII.

### Závěrečná ustanovení

1. Tato smlouva nabývá platnosti a účinnosti dnem podpisu oběma smluvními stranami.
2. Vztahy neupravené touto smlouvou se řídí příslušnými ustanoveními občanského zákoníku.

3. Veškeré změny této smlouvy je možné provést pouze písemnou formou, se souhlasem obou smluvních stran.
4. Smlouva se vyhotovuje ve dvou vyhotoveních, přičemž každá ze smluvních stran obdrží po jednom vyhotovení.
5. Smluvní strany prohlašují, že ujednání v této smlouvě obsažené jsou jim jasná a srozumitelná, jsou jimi míněna vážně a byla učiněna na základě jejich pravé a svobodné vůle. Na důkaz tohoto tvrzení smluvní strany připojují níže své podpisy.

V Horním Poříčí dne

V Brně dne

.....  
Ondřej Boháč  
starosta obce

.....  
Ing. Svatoslav Schwarzer  
ENVIPARTNER, s.r.o.

UZAVŘENA ! P  
e

Dne, měsíce a roku uvedeného na straně 3, podle zákona č. 89/2012 Sb., (občanský zákoník) a ve smyslu ustanovení § 2586 a násl. citovaného zákona,  
je uzavřena tato:

# SMLOUVA O DÍLO

## Obec Horní Poříčí

adresa: Horní Poříčí 77, 679 62 Horní Poříčí  
IČO: 00280232  
DIČ:  
Číslo účtu: 11423631/0100  
Jednající: Bc. Ondřej Boháč, starosta obce  
(dále jen jako „objednatel“)

na straně jedné

a

## ENVIPARTNER, s.r.o.

se sídlem: Vídeňská 546/55, Štýřice, 639 00 Brno  
zapsaná v Obchodním rejstříku vedeného Krajským soudem v Brně, oddíl C, vložka 63565  
IČ: 28358589  
DIČ: CZ28358589  
Číslo účtu: 2700616788 / 2010  
Jednající: Ing. Svatoslavem Schwarzerem, jednatelem  
(dále jen jako „zhotovitel“)

na straně druhé

I.

## Předmět smlouvy

1. Předmětem této smlouvy je závazek zhotovitele na svůj náklad a nebezpečí průběžně aktualizovat údaje v Digitální technické mapě ČR (dále jen DTM ČR).
2. Předmětem smlouvy je průběžné zpracování změn v rámci DTM ČR, dodaných Objednatelem.
  - a) Data bodových objektů (poklop, sloup, šoupě, lampa VO atd.), liniových objektů (sítě, liniové stavby) a polygonálních objektů v digitální podobě ve formátu GeoPackage, GeoJSON, ESRI Shapefile, SpatiaLite, GML, DXF, DWG, DGN nebo CSV s geometrií – import, převod do Jednotného výměnného formátu DTM ČR (dále jen JVF DTM ČR) včetně předání dat přes centrální komponentu ČÚZK do krajských systémů pro správu DTM ČR.
  - b) Data ve formátu PDF – konverze, transformace do souřadnicového systému S-JTSK, převod do JVF DTM ČR včetně předání dat přes centrální komponentu ČÚZK do krajských systémů pro správu DTM ČR.
3. Zhotovitel může dále poskytnout následující služby.
  - a) Technická podpora pro DTM ČR (základní školení apod.) v hodinové sazbě.
  - b) Speciální podpora pro DTM ČR (analytické práce, programování, poskytování systémové podpory, rozborů metodik DTM ČR) v hodinové sazbě.

## II.

### Forma spolupráce

1. Při vytváření díla bude zhotovitel jednat na základě pokynů objednatele a vycházet z materiálů a údajů dodaných objednatelem a z těch, které zajistí vlastní činností. Zhotovitel je povinen upozornit objednatele na nevhodný pokyn a všestranně chránit jeho zájmy.
2. Objednatel je povinen poskytovat zhotoviteli veškerou součinnost, kterou po něm lze rozumně požadovat. Zejména je povinen umožnit zhotoviteli získat ty podklady a dokumenty, které objednateli definuje a identifikuje v předstihu nezbytném pro pořízení těchto podkladů, jsou-li v jeho v dispozici. Objednatel nemusí poskytovat zhotoviteli informace dostupné z veřejných zdrojů. V tomto případě postačuje pouze odkaz na tyto zveřejněné informace.

## III.

### Doba a způsob plnění

1. Zhotovitel se zavazuje provádět dílo průběžně po celou dobu trvání smlouvy.

## IV.

### Odměna zhotovitele a platební podmínky

1. Objednatel se zavazuje zaplatit zhotoviteli odměnu za činnosti průběžných zpracování změn:

a) Bodový objekt – za 1 bodový objekt dle čl. I. odst. 2. a)	20,- Kč + DPH
b) Liniový objekt – za 1 započatý km trasy dle čl. I. odst. 2. a)	200,- Kč + DPH
c) Polygonální objekt – za 1 započatý km obvodu objektu dle čl. I. odst. 2. a)	200,- Kč + DPH
d) Data ve formátu PDF – za 1 hodinu dle čl. I. odst. 2. b)	1 200,- Kč + DPH
e) Paušální částka – za 1 zpracování dat dle čl. I. odst. 2. a) .	1 000,- Kč + DPH
f) Licenční poplatek za roční průběžnou údržbu	3 000,- Kč + DPH
2. Objednatel se zavazuje zaplatit zhotoviteli odměnu za služby poskytované na vyžádání:

a) Technická podpora pro DTM ČR za 1 hodinu dle čl. I. odst. 3. a).	1 200,- Kč + DPH
b) Speciální technická podpora pro DTM ČR za 1 hodinu dle čl. I. odst. 3. b).	1 500,- Kč + DPH
3. Smluvní strany sjednávají splatnost veškerých faktur vystavených zhotovitelem na 30 dnů. Za den úhrady faktury je smluvními stranami považován den, kdy objednatel předal příkaz k úhradě peněžnímu ústavu zhotovitele.
4. Právo fakturace vzniká na základě oboustranně potvrzených dodacích listů od obou smluvních stran.
5. Fakturována budou jen skutečně provedená plnění. Fakturace se bude provádět po dodávce a převzetí ucelených částí plnění předmětu smlouvy, maximálně 1x měsíčně.
6. Pro případ nesplnění úhrady faktury ve lhůtě splatnosti je objednatel povinen zaplatit zhotoviteli úrok z prodlení ve výši 0,05 % z dlužné částky za každý i započatý den prodlení.
7. Pro případ nesplnění termínu plnění je zhotovitel povinen zaplatit objednateli úrok z prodlení ve výši 0,05 % z fakturované částky za každý i započatý den prodlení.
8. V dalších letech trvání smlouvy se budou veškeré ceny zvyšovat o oficiální údaj míry inflace za předchozí rok.
9. Před započítáním prací předloží zhotovitel objednateli cenovou nabídku zpracování změn v rámci DTM ČR, dodaných objednatelem k odsouhlasení.



## V.

### Práva a povinnosti smluvních stran

1. Objednatel je oprávněn se průběžně informovat o stavu vyhotovování předmětu smlouvy a podávat návrhy na změny.
2. Zhotovitel je povinen vypracovávat předmět v odborné kvalitě běžné u obdobných poradenských a analytických služeb.
3. Data integrovaná v rámci této smlouvy jsou předávána z hlediska správnosti a úplnosti taková, jaká jsou. Odpovědnost za obsah a úplnost dat nese správce, který je poskytuje.
4. Zhotovitel se zavazuje využít neveřejné údaje získané od objednatele v souvislosti s touto smlouvou k jiným účelům než k účelům stanoveným v této smlouvě pouze s jeho souhlasem.
5. Objednatel podpisem na všech dokumentech, které vyplynou z předmětu této smlouvy, potvrzuje, že se seznámil s obsahem těchto dokumentů.
6. Zhotovitel odpovídá za případné škody způsobené objednateli do celkové výše odměny sjednané v této smlouvě.
7. Zhotovitel souhlasí se zpracováním poskytnutých údajů.
8. V souvislosti s Nařízením Evropského parlamentu a Rady (EU) 2016/679 (Obecné nařízení o ochraně osobních údajů) smluvní strany sjednávají, že účelem poskytování služeb dle smlouvy není systematické nakládání s osobními údaji zpracovávanými Objednatелеm (jakožto správcem nebo zpracovatelem). Zhotovitel je zpracovatelem pouze při předání dat, obsahujících osobní údaje (přenos na nosiči nebo dálkovým přístupem) a při jejich implementaci do programového vybavení.
9. Zhotovitel se zavazuje zachovávat mlčenlivost o všech osobních údajích a dalších skutečnostech, se kterými se seznámí během výkonu svých povinností dle této smlouvy, nepředávat je jakýmkoliv dalším subjektům vyjma plnění své zákonné povinnosti, nakládat s nimi jen v rozsahu a míře nutné k naplnění svých smluvních povinností dle této smlouvy a svých zákonných povinností, a zároveň zajistit, aby jím pověřené osoby technickou podporu fakticky vykonávající byly s těmito povinnostmi seznámeny a dodržovaly je.
10. Zhotovitel má právo převést své práva a povinnosti z této smlouvy na třetí osobu.

## VI.

### Doba trvání a ukončení smluvního vztahu

1. Tato smlouva se uzavírá na dobu neurčitou se sjednanou minimální dobou užívání služby 6 měsíců.
2. Tento smluvní vztah může být ukončen:
  - a) výpovědí kterékoliv ze smluvních stran, a to i bez udání důvodu. Výpovědní lhůta činí 6 měsíců a začíná prvním dnem měsíce následujícího po doručení výpovědi druhé smluvní straně.
  - b) odstoupením při podstatném nebo opakovaném porušení závazků přijatých touto smlouvou tj. porušuje-li druhá smluvní strana své povinnosti i poté, co byla k jejich plnění písemně vyzvána a na možnost odstoupení výslovně upozorněna. Odstoupit od této smlouvy je oprávněna smluvní strana, která na možnost odstoupení výslovně upozornila, a to s okamžitou platností, tj. ode dne následujícího po dni doručení písemného projevu o odstoupení od smlouvy.

## VII.

### Závěrečná ustanovení

1. Tato smlouva nabývá platnosti a účinnosti dnem podpisu oběma smluvními stranami.
2. Vztahy neupravené touto smlouvou se řídí příslušnými ustanoveními občanského zákoníku.

3. Veškeré změny této smlouvy je možné provést pouze písemnou formou, se souhlasem obou smluvních stran.
4. Smlouva se vyhotovuje ve dvou vyhotoveních, přičemž každá ze smluvních stran obdrží po jednom vyhotovení.
5. Smluvní strany prohlašují, že ujednání v této smlouvě obsažené jsou jim jasná a srozumitelná, jsou jimi míněna vážně a byla učiněna na základě jejich pravé a svobodné vůle. Na důkaz tohoto tvrzení smluvní strany připojují níže své podpisy.

V Horním Poříčí dne

V Brně dne

.....  
Ondřej Boháč  
starosta obce

.....  
Ing. Svatoslav Schwarzer  
ENVIPARTNER, s.r.o.

Obec Horní Poříčí  
Zastoupená : Bc. Ondřejem Boháčem – starostou obce  
Sídlo : Horní Poříčí 77, 679 62 Křetín  
IČ : 00280232  
Tel : 516 470 741  
E-mail : horniporici@seznam.cz

V Horním Poříčí, dne 29.5.2024

**Žádost o příspěvek**

Obracíme se na Vás s žádostí o finanční dar, v částce dle vašeho uvážení.  
Finanční prostředky budou použity na nákup pártystanu pro SDH Horní Poříčí.

Za kladné vyřízení naší žádosti děkujeme.

.....  
SDH Horní Poříčí  
Tomáš Holas  
starosta SDH

Sbor dobrovolných hasičů Horní Poříčí  
Zastoupený starostou : Tomášem Holasem  
Sídlo : Horní Poříčí 138, 679 62 Křetín  
IČ : 65339932





**Obec Horní Poříčí**  
**Horní Poříčí 77, 679 62 Křetín, IČ: 00 280 232, Tel.: 516 470 741, e-mail: [horniporici@seznam.cz](mailto:horniporici@seznam.cz),**

---

**Obec Horní Poříčí**  
podle § 39 odst. 1 zákona o obcích č. 128/200Sb. v platném znění

## **oznamuje**

### **záměr pronájmu nebo výpůjčky**

**pozemků č. st. 168, st. 169, st. 170 a části pozemku p.č. 38/7  
( dle přiložené mapy ) v k.ú. Horní Poříčí u Letovic**

Součástí smlouvy bude závazek nájemce (případně vypůjčitele) umožnit obci pořádání kulturních akcí na dotčených pozemcích, a to podle potřeb a zájmu obce, s tím, že obec vždy oznámí konání takové kulturní akce nájemci (vypůjčiteli) alespoň 10 dnů předem a nájemce (vypůjčitel) je povinen konání takové kulturní akce umožnit a respektovat.

Místo podání nabídky:  
OÚ Horní Poříčí č.p.77, 679 62 Křetín  
email: [horniporici@seznam.cz](mailto:horniporici@seznam.cz)  
Zahájení pronájmu dle dohody.

Zájemci se mohou k záměru vyjádřit nebo předložit své nabídky na Obecním úřadě v Horním Poříčí v termínu do 31.5.2024, 12 hodin.

V Horním Poříčí dne 28.4.2024

Bc. Ondřej Boháč  
starosta obce

Vyvěšeno: 28.4.2024

Sňato:

Zveřejněno způsobem umožňujícím dálkový přístup:



